夕刊
朝鮮日報
本紙特刊並十二面
發行兼編輯人 方應謨
株式會社 朝鮮日報社

來月上旬을期하야 福建總攻擊開始

陸海空軍에게 福州集結을命令

總司令에는蔣氏任命

【南京廿八日發】 國民政府에서는 曩者陸海空軍各部隊에 對하야 福建省境에移動을 命하엿던바 更히 二十七日 右諸部隊에 對하야 本月末까지 各各福州에到着하야 總攻擊命令을 기다리라는旨의 命令을發하엿다 또 汪精衛氏는 蔣介石氏의 招電에 依하야 二、三日中에 南昌으로向하야 福建問題에關한 協議를하기로하얏는데 總攻擊도 近近開始하기로되엿다

【電通上海二十八日發】 蔣介石氏는 드듸어 十二月上旬을期하야 福建의全面的總攻擊을 開始하기로하엿는바 福建의諸開港封鎖의命令을바든 海軍에서는 이미 戰備를整頓하야 逸仙、中山、永綏、蘇觀、江元을 吳淞으로부터南下시키고 이와同時에 吳淞에서 待機中의 寧海、福寧、應瑞等의 三主力艦도 亦二、三日中에 第一艦隊司令陳季良이引率하고 南下하야 爲先 福州廈門間의 海面에集中하야가지고 陸上한다는緊密한連絡을取한후福州、廈門等各港의封鎖에着手하기로하엿다

蔣介石氏

【電通上海廿八日發】 福建人民政府는 獨立宣言以來着着그赤化에努力하고잇는데 國民政府에서는此에對하야陸海空으로總攻擊하야一擧에 潰滅하려고蔣介石氏를 討逆軍總司令에任命하야 前線에向케하기로決定하엿다 그리고 蔣介石氏는 스스로陸軍을率하고出動하야 總攻擊을試하기로하엿다 此를爲하야 蔣氏는 三省總司令의職을一時河南省主席劉峙氏에게委託하엿는데 來十二月五日에南昌에서 福建討伐軍事會議를 開催하기로決定하고 二十七日中央軍各將領에各各招電을發하엿다

中央軍續續出動

新兵募集에大奔忙

上海中國街는戰爭氣分

【電通上海二十七日發】 中央軍의 出動은 日益增大하야 二十六日에는 일즉上海事變의 當時 第十九路軍과共히 日本軍에 向하얏든 第八十八師의 一部 約三千이 南京에서 上海通過杭州에向하엿다그리고그外第七、第十二、第二十五、第卅九의各師가續續福建省境에移動될터인데 上海의 鐵路局에서는 極히多忙하다 又上海의南市에는 浙江保安隊의新兵募集等이 開始되여 南市及浦東方面에서는 盛히 苦力(쿠리)을 徵發募兵키에努力한다 또招商局에서는 汽船數隻이 軍隊를輸送키爲하야 待機中인바 當地中國街方面은 戰爭氣分이漲溢하얏다

福建間諜團 北中에潛入

【電通北平二十七日發】 福建獨立과 前後하야中國要地福建에 間諜團이 들어왓는데最近露人아치니코프라는者가 福建間諜團의 命을受하고北平에潛入하야 北中諸將領을懷柔하야 福建의 獨立政府와呼應하야策動케하야 應치안는者는 暗殺하라는 不穩計劃을하는것이判明하얏슴으로 北平軍事分會에서는 놀라二十六日 아치니코프의 逮捕를言明하얏다

福建과共産軍의 共同工作着着進行

廣東北部의數個處占據

【電通上海二十七日發】 福州來電에依하면廣東北部에侵入한福建軍은共産軍의首領方德會가 陳銘樞의意를受하야十九路軍을率하고攻入한것으로이에北部의窖溪、豐市를占據하고根據地로하얏다고한다 이리하야福建과共産軍과의合作은進行中이다

御着帶式의儀

二十八日御擧行

【聯合東京電話】 皇后陛下御着帶式은 二十八日戊日의吉辰을卜하야 豫定과가치 擧行되얏다 此日皇后陛下께서는 早朝부터御離床하시와 御儀의御準備를하시는一方、이번에勅命을拜하신 御帶親閑院宮殿下의御使稻垣閑院宮事務官은 殿下의御旨를拜하고御帶를捧持하고 午前九時宮中에參內하야 內謁見所에서 廣幡皇后宮大夫는 此를受하야 御內儀에參進、便殿에서 皇后陛下께 奉呈、이로써 御帶獻의儀는終了되엿다 繼續하야午前十時부터 賢所皇靈殿神殿에서 御着帶奉告의儀를擧行하고 午前十一時 御座所에서 御着帶式을擧行하시엿다

李鍝公殿下

二十七日御歸京

砲兵少尉에御任官되신 李鍝公殿下께서는 在京城各殿下에、人事를하기爲하야 二十七日午後五時着列車로 御入京하시엇다 殿下께서는 迎接나간總督府各局長 松本京畿道知事 軍部高官 李王職長官以下職員에게一一히答禮를하시면서 貴賓室에서御少憩하신後 驛前에整列한龍山部隊一個中隊 在鄕軍人 靑年團 其他一般奉迎者에게 一一히擧手로答禮하시고 自動車로南大門通 太平通을지나시와 御邸에들으시엇다 殿下께서는來月十一日까지 御滯在하실터인데 同日晝列車로 御歸東하실터이라고한다

◇醫師……이神藥(新金政策)을服用하면 삼부
神痛한効果가날것이다 (뉴욕타임쓰紙)

福建의空軍에 外人敎官多數

【聯合東京電話】 陳銘樞의福建獨立運動의趨移에對하야는日本은勿論 各國間에注視의的으로되엿는바一方右運動의實力的背景인 蔡廷楷의 十九路軍에는 英、米、佛等 多數한飛行機의蒐集을하는中이라고 傳하야 매우注目되는 當局에서 調査를하는此際 二十七日確實한方面에서온情報에依하면 福建獨立運動의 空氣는이미 今夏부터釀成되엿는니 八月頃의 十九路軍 雇傭外人은 僅二名이엿든것이 九月上旬頃의 米國東洋艦隊가 廈門에來航한前後에는 軍事敎官十二名을 헤이고 北京外人은 陳銘樞氏가先般 外遊한때 契約하엿다고傳하야 其他는 不明하나 目下十九路軍에는 米國人 二十三名 英國人五名 佛國人三名을雇傭하고 이들은主로飛行敎育에從事하는中이라한다. 아즉適確한 情報를入手치못하엿으나 臺灣의對岸 福建省이 이가티列國의軍事敎官을 雇傭하야獨立運動을하고잇다는事實로되면日本으로서는 到底히看過할수업다하야 軍部當局에서는 趨移를重視한다

日印會商

日本側最後案에도 印民間妥協難色

官民協議會强硬意見

【聯合新-델리 廿七日發】 日本側의 最後案에對한 印度民間側의意向을 聽取하며 또對策을 協議하기爲하야 印度側의 官民協議會는 二十七日午前十時부터 開會前後一時間에亘하야 日本代表部의最後提案을中心으로 協議를 遂하고同十一時에散會되다 民間側出席者는 旣報한三氏外에 봄베이 紡績聯合會長等 七氏인데 討議의中心이된것은 品種別配定量問題並 圓爲替下落對策問題인데 日本側의最終提案에對하야毫末도 妥協의色이업고 이以上讓步의餘地가업는旨를力說한故로 印度政廳側은非常히困難한立場에 서기에至하엿다 卽當業者로부터于先政廳側에 意見을 主張할 機會를與하며 한것을 感謝하는同時에 品種別配定問題並 圓爲替對策에對하야는 어듸까지든지 印度案을 堅持할것을 要請햇다 各品別에對하야는 印度側의 案에依한生地、사라시、綠付生地、加工品의四種으로하야 依然히印度側은割當主義를 主張하는것은極히必要하고 日本側의要求와가티改訂되면 日本品은 忽然印度紡績工業을 壓迫하야積極的으로進出을 企圖하고 그結果 大部分은 日本品과의 競爭은 不可能하게되고 다시日本側이 絶對로反對를主張하는 爲替問題에對하야도今後圓價下落對策 協定과가튼것이必要하다고 主張하야印度政府側의 妥協的政策을露骨的으로牽制할策을取할것이라고한다 그리고當業者는二十七日夜에到着한 아메다밧트紡績代表와二十八日午前會議를開하고 共同對策을協議하게되엿는데 雖하고日印會商은 依然히逆睹하기 難하고日印 最後의階段에至하야再次難關에逢着하게至한듯하다

親日政策에反對

福建政府의對外策

各國公使館에聲明送附

【聯合上海二十七日發】 福建新政府는 二十四日新政府의對外政策에關한 英文의聲明書를各國公使館에 送附하엿다그要旨는 于先南京政府의賣國的行爲를 詳述한것으로一方蔣介石氏의 親日政策에反對하야 蔣介石이 日本의援助를어더 中國의富源을開放함에 至하면 世界大戰은免키難하며從하야 國際平和維持를爲하야列强은 南京政府에援助치안토록 警告하는同時에將來에비록此種의借款이 締結되드래도 革命政府는絶對로此를否認하는것이라고附言하엿다

革命五軍長이 國民黨籍離脫

【聯合上海二十七日發】 第十九路軍幹部인 區壽年、蔣光鼐、沈光漢、毛維壽、譚啓秀等의新任革命五軍長은 二十七日모다國民黨離脫의 正式通電을發하엿다

萬福麟氏赴南昌

【電通北平廿七日發】 福建對策協議의 將領會議에出席한萬福麟氏는 蔣介石氏의 招電에依하야 二十八日 午前八時北平發列車로 南昌에 赴하기로되엿다

福建獨立派와市黨部 反對輿論喚起에努力

【電通上海廿七日發】 南京政府는福建獨立派가 各地에潛入하야 反國民黨輿論 喚起에努力하는中임에 對하야黨部를中心으로 再興運動을하는바 上海에서도 二十七日 市黨部가中心으로 市商會、總工會等八團體代表가 會合한結果 十二月二日 上海에 討逆人民大會를開催하고 福建新政府反對의輿論喚起에 努力하기로되엿다

福建三巨頭에 國府가逮捕令

【聯合上海二十七日發】 國民政府는 軍政當局에訓令하야陳銘樞、李濟琛、陳友仁三氏의逮捕를命하엿다

伊太利行途中에 리트비노프氏談

【電通뉴욕廿六日發】 뉴욕出帆의伊太利汽船콘테·데·사보이아號로 로-마行途中에 있는 리트비노프氏는 船中記者에對하야如左히말하얏다 로-마에는 무쏘리니首相의 賓客으로서 三日間滯在할豫定인바 아마九月二日에調印한伊露不侵略條約의批准을하게될것이다그리고余는伊露關係의改善或은 적어도兩國의 親善協調를 害하지안토록 努力할터이다

外相主催日米懇談會

【聯合東京電話】 廣田外相主催의日米懇談會는十七日午後七時半부터外相官邸에서開催하고 日本側 廣田外相 重光次官 天羽情報部長 樺山愛輔伯 米國에서는그루駐日大使、메일參事官等 六名이晚餐을가티한後 廣田外相의 人事가잇고 連하야 日米問題의打開策에對하야各各腹臟업는意見의交換을하고懇談 十時散會하얏다

米海軍航空機

百卅臺代換建設

七百五十萬弗豫算으로

【電通華盛頓二十四日發】 米國海軍省은 現在의海軍航空機 一千臺中代換할 百三十臺를最近議會에서承認하야 公共事業費中에서七百五十萬弗로서 建造하기로된旨를發表하엿다

駐蘇米大使 爲先莫府赴任

【電通워-ㄹ스프링】 루즈벨트大統領은 蘇聯邦承認後最初의 駐露大使로서派遣되는윌리암 뿌릿트氏에對하야二十九日 任狀을携하고莫斯科에赴任하야 暫時滯在後歸米하야大使館의場所及領事館設置地에關한報告를 하도록命한旨를發表하엿는데右는目下莫斯科는 住宅難으로米國政府外交官吏의住宅建設에關한것이라고 大統領은 說明하엿다 또뿌릿트大使는國務省에서 리트비노프氏와의間에關한米露間債權問題協議에關하야 報告하엿스나 各協議는交涉進捗하는 模樣이다

六千萬圓以上이면 海軍省讓步妥協?

藏海兩相의政治的考慮가必要

【聯合東京電話】 海軍省豫算復活要求에就하야는 二十七日午後二時 藤田次官出馬하야自身이大藏省에赴하야 黑田次官과會見하고 主로서第一次補充計劃의艦艇單價에關하야 當時의艦艇本部長으로서 如何히苦心하엿든가를말하고 今回의單價로서는艦艇要目의變更、兵備의進步에際하야 艦艇建造는不可能의理由를詳細說明하야諒解를求하엿다 右事務的交涉에잇서 大藏省側의 再查定額에는第二段의對策이새워잇서 大角海相의政治的折衝에 多大의期待를갓고잇는데 再查定額六千萬圓以上이라면 讓步妥協될可望도보이나 此以下로는妥協하기는困難할模樣이다

【聯合東京電話】 大藏海軍兩省의 軍事費復活要求에對한事務的折衝은 이미到達할곳까지到着하야 이以上兩省의接近을求하는은 困難하게되얏스며또豫算編成技術上으로以上 遷延을許치안음으로 大藏省서는今日까지의 折衝을基礎로써再查定案을決定하는外에 他道가업다고 決意하고 二十八日午後藏相官邸에 省議를開催하고最後的方針을審議하기로되엿다 그리고 當日의 省議에서는主計局으로서 決定한軍部를除한各省의再查定을基礎로하야此에海軍의復活要求의今日까지의 大藏海軍의事務的折衝의經過及此에對한主計局의查定方針及海軍의查定에關連하야決定할 陸軍의復活要求의加減等에就하야 藤井主計局長으로부터詳細한說明이잇고復活要求에對한高橋藏相의裁斷을求하기로되엿다 그러나藏相의根本方針은 依然微動도업시大藏强硬한에對하야 海軍側이確固不動의態度를 示하고잇스며 藏相이그裏意대로의裁斷을下한다면 一擧에正面衝突할것이며 進하야는政局의危機까지釀成할것은 極히明瞭함으로 藏相이純理論을떠나 政治的考慮를必要하며 또大角海相에對하야도 同樣政治的考慮를求치안으면안될等 極히데리케이트한政治的動向으로 高橋藏相의裁斷은二十八日에나리지안코 或은 一種의私案으로서 變通自在의餘地를남겨노커나 或은또此를全然藏相의마음에만두고 廿九日頃藏海兩相의直接交涉에까지進展할것이나안일가觀測된다

重大視되는復活交涉

豫算編成遷延은 人心不安을增大

首、藏相最後方針協議

【聯合東京電話】 高橋藏相은 二十八日의閣議에先하야 午前九時五十分 齋藤首相을官邸로訪問하고 于先高橋藏相으로부터 第一回閣議後의 各省의復活要求에關한 折衝經過特히事務的으로 海軍豫算의對立關係를詳細히說明하고 更히復活要求에 對한 自己의信念과事務當局의意向을述한데對하야 首相은豫算編成의最後的決定을遷延하는은 財界를爲始하야 一般人心의不安을增大시키는結果로될 뿐안이라 對議會關係도잇슴으로 될수잇는데까지 速히第二回豫算閣議를開하고 最後에決定할必要가잇슴으로 엇지하던지圓滿히解決하려는旨를力說하고 最後의解決方法에就하야懇談的으로여러가지協議를遂하고閣議에臨하엿는데此會見에依하야 最後的決定促進에의第一步를踏出한것으로觀測된다

【電通東京電話】 海軍의復活豫算要求問題에關하야 大藏、海軍兩事務當局間의 折衝은이미困難狀態에 陷하야此의打開方法을 講究치안으면 其他의各省豫算의編成決定에 支障을生하며 延하야 豫算閣議도遷延할것임으로 以上은高橋藏相과大角海相이 直接會見하고 政治的折衝을거듭하는外에는他道가업슴에至하엿는데 齋藤首相은廿八日午前九時五十分高橋藏相과會見하고 海軍豫算에關한查定方針에就하야 協議하엿든바그結果 本日定例閣議散會後高橋藏相과 大角海相이官邸에서第一次政治的折衝을開始하기로되엿다

八面鋒

『內閣이重하나 國家財政이重하나、國務大臣된者、맛당히 一考할바』라고高橋藏相이버틴다。
◇이것이所謂政治的折衝이라하면、內閣의運命도風前燈火?
◇蔡廷楷의十九路軍中에外國人將校가多數라고、一部에서注目한다든가。
◇南京政府日々內政問題라하네 수다스럽게굴지말고、구경이나하고잇더냐어떠냐소。
◇『리트비노프君、華府에서羅馬에、資本主義社會에서、파쇼主義社會에?』
◇『뭇소리니는또무슨利權으로이珍客을맛지하랴는고。』

決議文作成手交

後藤農相을激勵

衆院農村對策委員會에서

【電通東京電話】 衆議院議員各派農村對策委員會가 二十七日午前十時부터 院內交涉室에會合하야 原、江藤、小坂、武富、小山、風見等의 諸議員이出席後耕地整理協會全國代表者의 陳情을聽取한後農村救濟對策에對하야 協議한結果 如左한決議를하고 後藤農相을訪問提出하기로決定하고 午後一時散會하얏다 그리고代表者는後藤農相을官邸로訪問하고決議文을手交하고農林省復活豫算의要求目的을貫徹하기위하야 激勵하얏다

▲決議文
衆議院議員 農村對策委員會는刻下의國情에鑑하야農林省의要求豫算은削減할수업는것이라고 認함 農相은此의貫徹을期하라

獨佛交涉遂開始

獨의簡明한新條約締結希望에

佛國은明細한條件을要求强調

兩國交調整氣運濃厚

【聯合巴里二十七日發】 獨逸의聯盟脫退以來 獨佛의對立은軍縮會議의失敗로 一層尖銳化하야歐洲政局의 將來에一大暗影을投하엿던바 最近兩國의直接交涉에依하야 緊張한外交關係를調整하려는氣運이濃厚하야 二十七日『타임쓰』紙의伯林及巴里特派員의 報道는最近兩國의首都에서着着外交工作이進行되고잇는旨를報하고잇다 即伯林에서는『힛틀러』首相自身이『뽄세』佛國大使와 局面打開交涉을行하고잇스며 一方巴里에서는佛蘭西外務省과『케스터-』獨逸大使와의사이에 協議가進行되며잇다 獨逸의輿論은此로써佛國側이 獨逸의主張한 直接外交折衝에 漸次傾耳하여온 證據라고말하며 右交涉에서 安全保障及軍備統制를 骨子로한簡單한新條約의成立을 希望하고잇다 此에對하야佛蘭西側은極히愼重한態度로써臨하며 交涉開始에際하야는 特히明細한條件을求할必要가잇슴을 强調하고잇다 그러나엇지되던現在行하여잇는主張은 直接交涉의序幕으로보여잇스며 그만치今後獨佛關係에重大轉機를 齎來할것으로 各方面으로成行을注視된다—【타임쓰紙所報】—

大阪優良商工案內
壽ストーブ 製造元 池原鑄造製作所
十錢均一品卸 商報5 五步引 日本百貨均一卸協會
製藥打錠機械 特價提供 (カタログ進呈) 石原農具製作所
新案特許 N式 リーフ萬年筆 (カタログ進呈) 中島萬年筆製作所
綿布 洋服 ズボン 卸問屋 大阪內本町一丁目 本城新商店
萬年筆と金ペン 小賣店に デパートに 貿易に (指定マーク入請負ひ) 辰己製作所
ボタン 玉井商店
金儲 石樫製作所
各種針、針板 手連續横機械 兩頭機械 光星舍製作所
コール天 作業服 ズボン 二葉屋商店
塗ラズニ永ク使ヘル ベスト萬年インキ 森敬商店

日英米專賣特許 시에룬蓄音器 家庭用 四十圓 携帶用 三十圓 全國樂器店에서販賣
대유행중 오기나球
十一月二十九日부터 超特別大興行 M、G、M社 米國海軍省共同製作 헬 떼 로 (世界大海戰) 全十卷
團成社 電光九五九
浪花館 ◇サンライズ 十一卷 ◇バッド・ガール 九卷
第一劇場 큰무덤 全十卷

遭遇激戰百餘回 共軍射殺千餘名

死體遺棄判明만如此多數

間島共軍討伐一段落

【間島支局發電】 간○○(■○■)의간도공산당 토벌은 ■■단락을지엇다 재작년가을부터 오십사일간 각도각지에서 격전을하야 공산당측의인원을 ■■여명을만나 백여회나 교전을하야 공산군측에서 버리고간시체가 천백오십일명에 귀순자(歸順者)가 일천이백여명이엇고 토벌군측의손해는 아옥대위(兒玉大尉)이하 이십여명이 부상하엿고 또간도주둔부대의 전적은 공산당측에 시체삼백칠십구개를 내이게하고 포로사십오명 귀순자백이십명이 잇섯스며 주둔부대측에서는 구명의 부상자가잇섯다

엇다든동모들의 활동을 ■■하여오든 그는 근거로 평양에서활동하는모양이나 지금부터 사오년전시대의친구들이 잇든만큼한명도평양에 남어잇지안는모양이라한다

盈德秘社事件 最高二年半言渡

【大邱】 공산주의를실현시킬 목적으로 공작위원회(工作委員會)를조직하엿다가 발각되어작년십이월이래 예심에 회부되여잇섯든 경상북도 영덕군 영덕면 덕곡동(盈德郡盈德面德谷洞)유웅경(劉熊慶)(二元)외 륙명에관한 치안유지법 위반사건은 지난이십이일 대구지방법원에서 최고이년반의 구형이잇섯든바 이십팔일오후에 ■■부(■■)재판장으로부터 다음과가튼판결언도가잇섯다

劉熊慶	二年六個月	百日通算
李太乙	二年	三百日通算
趙秉鎬	二年	三百日通算
趙再得	一年	二百日通算
趙鵬鎬	一年	同上
金甫順	一年	同上
南洛鎬	一年	同上
權炳照	一年	二年間執行猶豫

民間飛行士召集 軍事飛行術講習

각방면이 긴장한현재일본의 시국에잇서 항공군(航空軍)의 확장이 가장 급한필이라하야 지난 사월에 동경에잇는 제국비행협회(帝國飛行協會)에서는 각처에흐터저잇는민간비행사를소집하야다가 전시비행(戰時飛行)에 관한 련습을 식히엿는데 더욱미묘히 돌아가는시국에 따라 항공병의 필요를늣김으로항공병을모집하는데도특히소년항공병을모집하는한편으로다시민간비행가의 련습을 ■■식히고자 련습소집령을내려서 그것이 경성시외에 흐터저잇는민간비행가들에게도 왓다지난봄에는이동비행사들이 소집하엿섯스나이번은일등비행사에한하야소집한것이라는데 방금조선안에는 조선사람과 일본사람을 통트러비행사가 약십오명가량이라고한다

「赤色스포츠」取調中 ×「테로」結社가綻露

安溪農民楔名目으로農民糾合 主惱十七名檢擧取調

【大邱】 경상북도의성(義城) 적색「스포츠」사건은지금 검거하기시작한지 임이한달이지나 관계자의검거와 취조가끗나라는 요즈음 별안간동사건의 관계자중에는안게농민조합(安溪農民組合)이라는무서운「테로」행위의비밀결사를 조직한사실이 발각되어 대구지방법원주정(酒井)검사와 경찰부복전(福田)고등과장이 급거히 의성에출장하야 이미출장중에 잇든고등과 최(崔)경부와 의 상의와수사방침을 지휘하야본사건에대한 일반 밤을새우고 도라왓다한다 사건이얼마나 더 확대될런지는비상한 주목을 끌고잇다사건의 내용은 지난소화 오년경부터 당국의 주의를 끌고잇든「모스크바」 공산대학을졸업하고온 오기수(吳麒洙)와 전협계(全協系)의박명줄(朴明茁)등이 주동이되어 안게(安溪)를중심으로 농민운동에게획하야 아래잡행조직으로 나려오다가 작년봄에는 안게농민조합(安溪農民組合)이라는간판을내걸고표면운동에나섯다가당시경찰에금지를당하게되엿섯는데그후로 그들은 농민계(農民)라는 명칭아래 다시농민 약삼백명을 규합하야 장차모종의「테로」행동을 감행하라든것으로 목하십칠명을 검거유치중이며 압으로도 어느정도까지 검거의손이버칠지 전연 예측키어려운상태라한다

서 갓파절광의 상래이며신의주서에서 검거중인 모종대사건의 주범리모(李某)는평양숭전출신(崇專出身)으로 취조중 련락이 오명가량이라고한다

啓聖校二年生 籠城斷食計劃

事前에綻露로制止

【大邱】 대구계성학교(啓聖學校)재이학년학생들이 생도구타사건으로교무주임과생도감선생을 배척코저 동맹휴학을단행하얏다가 그중수모자 멸사명이 퇴학 무기정학등 처분을당하얏다하야 그보한바와 갓거니와지난여섯을에 남어지 이학년생삼십팔명일동은 전과 처분당한열서두명들의 복교와 역시두선생배척의조치를 어데서지라도 관철하것다는 목적으로 단식동맹을 이르키여 청사의동정이 동플을 교월도운반하야 몹을안으로동여장지노코 그안에서롱성단행을 하라하얏든바 미리이눈치체게의 사정들의 엄중한경계로마출내 목적을 어루지못하얏다는데 이로인하야 학교당국은 더욱 그대책에 부심중이라한다

新義州署員活動 目標人物은杳然

【平壤】 작보=신의주서고등계형사대가 평양시내서 활동을 하야칭년사 오명을 검거취조 하는일방 계속활동중이나 목표의 인물은평양에잇지안는모양이어

麻藥埋藏現場檢查中 被疑者投江自殺

當者는仁川火藥盜難嫌疑者

同行警官의責任問題

경긔도 경찰부고등과에서는 수일전에 인천(仁川)부근 영종도(永宗島)화약도난사건의혐의자로 시외공덕리(孔德里)에 거주하면서 대장간영업을하는 정재춘(鄭在春)(三五)을검거하여취조하든중 경찰에서 화약인을일되 압수한증거품은 의외에아편(阿片)임으로 아편절도자로엄중취조하엿드니 결국정재춘은 아편을 감저(甘藷)속에 너어서시외현석리(玄石里)한강치방공사장부근에 파무더두엇다는말을 자백하야 리(李)형사부장과 정(鄭)형사가 정재춘을 다리고현장에가서 파보앗스나 결국아무것도나오지 아니함으로 현장에서 형사가 어데무더두엇느냐고 무르니 형사의눈을피하야 몸인한강에 뛰어들어 싸젓다경찰부에서는 룡산(龍山)서의 응원을 어더 수사하얏스나 세시간후에야 겨우시체를건지엇다는데 범인을 동행하고현장 수사중에동행한 경찰관의 부주의로말미암아죽게한 피의자(被疑者)자재살하게 하거된데대하야는직무상 책임문제에려하야 여러가지 의론이만타

東海岸을出沒하는 『海의狼群』密漁隊

密漁船性能優秀로警備不能

沿岸漁民은被害莫甚

동해안(東海岸)일대의대구(鱈)과비웃(鯖)은 근년에이르러 조류(潮流)의 변화로 어획률이종래보다 줄어서 이로말미암어어촌(漁村)의경제는 말이못되는터인데 방금시기가성어긔(盛漁期)임으로 어민들은전실력을다하야 작업하나 어획률이적어 그나마의 생활을 유지하기에급급한터인바 최근에 이르러서는 건너편인 일본쪽에서 성능(性能) 우수한 발동선들이 작고밀여하야 가장진보된어구(漁具)와 한숙한 기술로밀어(密漁)를 하야가는까닭에 조선측 어촌의피해가더욱큰바그동안발견한것만도십륙척의다수에달하나조선측에서는이것을취체한다는경비선(警備船)들의성능이 권리밀어선보다크게못하므로이를발견하야도 변변히쫏아가지를 못하야 눈뜨고 도적맛는일어 한두번이아니고 경우에쫏아서는 성능불비한경비선으로 밀어선을 따라가다가 도리혀 경비선승조원의 조난(遭難)을보는수도만흠으로 동해안의관할인강원도와경상북도에서는 여기에대한 방책으로 경비선의 개선과밋증설과 취체방침의확립을 경무국에 요청중이라한다

間共事件言渡는 來月廿五、六日頃

五六十名의無罪、執猶를豫想

擔任判事는杜門詮考

천하의 이목을놀래게한 간도공산당사건의 대공판은 지난구월이십오일 제일회공판을 개정한이래전후삼십오회의공판계정으로지난이십이일에결심하엿다공판기록은사천오백매에달하는방창한 기록인데사건심리의산하(山下)판사는이십팔일부터는재판소에 출근도하지안코 자기 사택에서 어기록을토대로 방금 주야게속으로판결문작성에 몰두하고 잇는중이다 배동건(裵東健) 엄승만(嚴承萬) 김병남(金炳南)등 범동피고서명은 제한이외 리동선(李東鮮)등 이백륙십삼명의만흔 피고에 검사의구형으로 사형(死刑)십팔명과 무기징역에십오명이라는 근래에 처음보는 대량의극형구형자를 낸것만큼 그판결의결과는 세상사람의 만흔주목을 끌고잇는바이데 그판결기일은 아직확정되지는 아햇스나 느저도 십이월 이십오、륙일경에는 판결공판을 열게되리라 한다 그러고 판결의결과는아직집작할수업스나 약오、륙십명 가량은 무죄(無罪)혹은 집행유예(執行猶豫)또는미결통산(未決通算)등으로 금년안으로출옥하게될듯하다한다

天氣豫報

晴

七七六미리의高氣壓은滿洲로부터朝鮮을經由하야日本에擴大되고잇다全朝鮮一般으로天氣가조코北風이불어氣溫은昨朝보다六度內外나리엇다

明日은天氣가조코날은차다

氣溫昨日最高	九、一
同 最低	一、○
本日正午	一、○

白斗鉉氏表彰

【南部】 서빙고보통학교 설립자백두현(白斗鉉)씨는 십유여년간동교의유지경영에 진력하야동교로 하야금일의 융창을보게 되엿는데지난번 고양군교육회에서는 동씨의공로를 표창하야 표창장과긔념품을수여하얏다한다

教員思想善導에 文部省積極活動

◇明年부터實行할터

【聯合東京電話】 소학교 교원들의 사상사건은 지난봄에가장컷든 장야현(長野縣)하의교원 적화사건을 위시하야전국각지에서 이런종류의 일이발생하야 소학교원의 장래가념려되도록 되엿슴으로 각부와각현(府縣)에서는 각각여러가지대책을강구하든중인데 문부성(文部省)에서는 래년예산에소학교원의 사상대책으로 국민정신문화강습시설비(國民精神文化施設費)로 팔만사천원을계상하얏든바 그중에 사만칠천원의용인을바뎟슴으로 마츰내 래년도부터각부 각현에 설치되는학무부장주최의 사상문제 연구회와함께적극적으로 소학교원의사상선도에 진출하기로 하얏다

盜防秘案을各各配布

各銀行會社金融團體들에게

年末警戒第一步

무서운강력범죄가 가장만히 발생하는 년말을압두고 벌서부터 경찰방면에서는 긴장하야 그방비에준비하고 잇든 그런데근년에는 강력범죄도 년전과는아주 길을달리하야 단순히 식도나작난감권총가튼것을들고민가에다니며사람을 위협하는 강도뿐이안이고 무서운위험을 가진권총을들고 백주에 은행가튼큰금융긔관을 습격하는소위 미국식강도행동단까지잇서 좀처럼 안심할수업는 세상이되엿다 이에경찰방면에서는 이런종류의 강도단을철저히 취체코저 각가지로 대책을 강구하든중 경긔도경찰부형사과에서는 이에대한 특별경계방침을 세워가지고 은행금융조합 우편국기타 중요한상점에대하야 권기와가튼 강력범방지에대한 주의사항 십삼개조를 인쇄배부하고 만일의 경우를대방케하엿다 그십삼개조의 내용은 도적을방비하는 비결로외부에 발표치도안는이만큼 형사과고심의명안이라한다

郵便窓口서 大金을攫去

昨日平壤郵便局에서

【平壤支局電話】 년말도닥처와 어수선해갈뿐더러 월전부터 평양부근에는 비명이 한때가되여 시국을표방하는 권총범과식도강도등이나돌고잇으나 아직 체포치못한관계도잇서 평양경찰당국에서는 십이월일일부터는 평양시내각은행기타 금융긔관에·무장경관을 배치식히어특별경계를하려만반준비를하고잇든중 이십칠일 오후■시경 평양우편국금출납창구에서사백오십원을 강탈당한 사건이발생하엿다 사건은 평양부내욱정(旭町)중리(中里)자전거상회녀점원상전(上田)하나요(二○)가환전표를가지고우편국에가서창구엽에서사백오십원을세어밧고잇늘때돌연등뒤에서사내의손이넘어오면서 돈뭉치를 빼아서가지고달아낫다 그자는 이십삼사세가략되며 보이는 청년이엇는데 곳뒤를쫏으려 하엿스나 자최를 일허버리엇다 평양경찰서에서는방금 각방면으로 수사의손을 펴고범인을 엄탐중이다

今年掉尾의 大拳鬪試合!

全朝鮮아마츄어選手權大會

來月一、二兩日밤YMCA서

諸豪는猛練習待機

조선에 권투가 수입된이후로실로놀날만한 일대비약을 보여조선권투 사상에공헌의 황금시대를연출한 일천구백 삼십삼년도 바야흐로 저물려고하는 이때에 조선『아마츄어』권투계의최고선수권을 결정하는 조선체육회(朝鮮體育會)주최본사후원의제어회 전조선권투 선수권대회는 륵하조선 권투게를 위하야만장의기염을 토하고도라온 조선권투구락부 일본원정군 환영시합을겸하야 금년도의 대시합이 만인의 기대속에 래십이월일일 이일양일간 밤일곱시부터 종로긔독청년회 운동실(鍾路基督靑年會運動室)에서 성대히거행케 되엿다 당야에의무대에 등단할 맹장들은조선권투구락부(朝鮮拳鬪俱樂部)를비롯하야 청년회권투부·(靑年會拳鬪部) 경성권투구락부 (京城拳鬪俱樂部) 선만권투회 (鮮滿拳鬪會) 오■■구락부에소속된선수가매다수임으로 각기(■■■)에서 사범켜씨의 지도를 바려가며 영예의 선수권을 목표로 불니는 맹련습을 하고잇다 따라서 당일밤은 장소가좁은편계로 관중의복잡할것을 예상하고 시내각운동구점과차점 커녕상점에서 입장권을 예매할것이라고한다

劇藝術研究會 第五回公演 廿八日부터

조선신극 수립을 목표로창립된 극예술연구회(劇藝術研究會)에서는금 이십팔일부터 삼일간매야칠시에 조선극장에서 제오회공연을 하게되엿다 공연이제오회의 력사를가진이 만치 상당히 인기를 끌고잇다 이번상연할연극은 번역극두가지에 창작극한가지인데 번역극은 영국문호섹스피어작 정인섭역「베니스의상인」(일장)과 이태리국작가피란데로작 박용철역「바보」(일막)이고창작극은유치진작「버드나무선동리의풍경」(일막)이라하는데입장료는계상오십전(대인)삼십전(소인)계하삼십전(대인)이십전(소인)이라한다

歲暮의前奏曲 年賀郵便準備

엑쓰트라五千餘名募集

集配戰線으로動員

두렵면의서왕이 환경서 도장식 분주하게 뛰여지는동안에 자아 씃구경이다— 자아 해수욕이다— 자아 단풍놀이다— 자아 김장이다— 하고 생활의수레바퀴는 밧부게 도라가서 어느동이해도 오래지 안어 긴과거의망각속에 흘려가 버리려고한다 거리에는벌서체신국(遞信局)의 연하우편(年賀郵便)선전『포스타』가어느곳이든지눈에 띄여은근히 송년과분의서곡(序曲)을울리는것갓다 금년에도체신국에서는례년과가치십이월이십일부터연하우편을 취급할터이라고하며 신진용의 편배예의『비라』를관에는만륙『포스타』일천매외간판일만매로서각지에보내여호흥을기시작햇다 그래고금년에는특히삽십사개소의집중국(集中局)과칠개소의분배국(分配局)의신설하야 오천명의『엑스트라』를 집배선(集配線)에동원하야 연하우편의집배의신속을기하리라고한다

防火講習會

조선소방협회(朝鮮消防協會)에서는근래 각도시에 고층건축(高層建築物)이 만히생기고 엇재든 만일 화재가이러난다면 고층건물에서 비참한사고가 적지아니할터임으로 고층건물내에서 근무하는 사람에게 방화에대한 지식을 너어주고 가잇다하야 오는 십이월사일 더삽일간 매일오후한시부터 세시까지 경성소방서(京城消防署)에서 방화강습회를개최하기로되엿다 청강자는 조선내각도시의 백화점 관청회사 은행측으로부터 약백명이 참가하리라한다

콜럼비아레코-드 (Columbia)

十二月新歌盤 十一月二十日發賣

流行歌 밤어진마음 室闇怨 一枚 BA 林憲翼 金仙草
同 農村의夕照 사랑에맷처 一枚 BA 金仙草 金鮮英
流行歌 사랑은주검허 放浪의노래 一枚 蔡奎燁
流行歌 生의恨 나의설음 一枚 BA 王壽福 林憲翼
淑英傳 母子永離別 하는데(上下) 一枚 丁貞烈
伽倻琴並唱 丈夫恨 은실타령 一枚 韓弄仙
獨唱 산타루치아 바다로오너라 一枚 玄濟明 山田耕筰指揮 伴奏東京交響管絃樂團
伽倻琴 二重奏 바요린 伽倻琴並唱 二八青春歌 고당상 一枚 金甲子
딴쓰 天堂과地獄(上下) 一枚 沈影 金巽雲 金鮮英 金仙草 管絃樂伴奏

京城府長谷川町 콜럼비아蓄音器株式會社

朝鮮唯一 認可電醫

發成所

成功保證=電氣醫療師 ◎電療全科特別責任教授◎
最新唯一의學理、技術、慢性難病必治法教授함。卒業生에는東京、大阪等의學校卒業以上資格을與함。月謝療機共半額의特典이잇음
●取締法令이最近發布되엿스니速히入學하시라『內容規則進呈함』申込順에따라入學許可함
京城府黃金町二ノ一四八 京城電醫講習院

都壽散齋
鑛山用藥 工業藥品 衛生材料 醫療器械 庭方調劑 醫療藥品 有名賣藥
京城府鍾路四丁目(電車交叉點) 山崎仁壽堂 電光化門二五大番 振替京城八·八番

恩給 長期短期確有利 立替照會親切 京城授恩洞一六○ 鄭商會

職業 男女自宅에서되는 永久有利한 用의特許 本進呈 大阪天王寺區堂ヶ芝町 福榮社

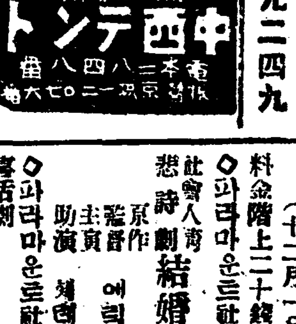

朝鮮日赤 京城販賣所 電光二四九

辯護士開業廣告
拙者가今般左記場所에서辯護士業務를開始하고 民刑、訴訟事件을取扱하오니倍前愛顧하심을伏望하나이다
平壤府舘後里一六五(여전골)
辯護士 金昌日
電話一○○五番

十一月二十八日부터大公開 (十二月一日부터七時始作) 料金階上二十錢均一
◇파라마운트社超特作映畫 社會人情悲劇 詩劇結婚行進曲 全十四卷 原作 監督 에릭폰스트로하임氏 主演 채레아니 助演
◇파라마운트社特作映畫 喜活劇 處女十八歲水泳時代 全七卷 監督 平란크텃클氏 主演
次週=十二月一日부터 漢城劇界大公演 舞踊·歌劇스켓치·獨唱男女俳優三十餘名總出演
豫告=歸鄉·非常線·慶宜王·兄弟座立聖完一行大公演
麻浦桃花洞 電龍山一三三三 桃花劇場

空前의名畫大封切! 本日브터特別大公開! MGM超特作全發聲日本版!
怪物團 巨匠 돗드부로닝그氏大作品 主演 와—래스포—드氏 助演 리라하임스氏 其外畸型人總出演
半島키네마特作大映畫! 金正用의孝行 脚色 監督 金昌善氏 出演 金正用 金泳鋼 金正德 汗濟允朴守明外諸氏
웰니알폭스會社特作全發聲映畫 알프렛드케네듸—氏原作 赤道를헤엄하는女子 監督 폰크라이스트氏 主演 스페셔도랫시氏 助演 레에샤—논氏
實寫 萬國觀兵式
豫告 나一산太平洋爆擊隊도래다 흔수期待

十一月二十八日밤부터(三日間) 料金 階上 大人五十錢 小人三十錢 階下 大人三十錢 小人二十錢
劇藝術研究會第五回公演 主催 劇藝術研究會 後援 東亞日報學藝部
柳致眞作 悲劇 버드나무선洞里의風景 一幕
세익스피어作·鄭寅燮譯 베니스의商人 法廷場面
피란델로作·朴龍喆譯 바보 全一幕
演出 柳致眞 洪海星
貫鐵洞 電光三九五 優美館

—偉陣客演入荷—
十二月一日낫부터모록코密林의王者
鋼鐵征服熱砂의義士아바흐의女子結婚은햇지만은、雛의집、放送室의殺人모나리자의失踪及그中幽靈의特急列車。
仁寺洞 電光三一八二 朝鮮劇場

社會團體會舘基地 移轉登記로輿論沸騰

問題의關係者意見이紛紜

【[illegible]】 [illegible]회관의 [illegible]매매문제에대하야 지난 십육일에 그관재자리용국、김동희(金東憲) 량인을 성진경찰서에서 인쇄취조중이라함은 긔보한바어니와 권긔리용국은 성진사회단체에 하등관계업는 사람으로써 그회관긔지를 자긔요구대로 어건하려고 지주에게가진수단을다하야 이동한 사실이 엇첫다하야 이문제가 김농희가 서매하엿다는것보다 오히려 여론의 중심이되고잇는 모양이라는데 어쩌간관계자는 다음과가티말하엿다

地主 李載明氏談

「그긔지를 내가성진사회단체에 열백오십원에팔엇는데 칠십원은긔부하고팔십원만현금으로바덧습니다그때에김도홈 리규송 손영국등 셔사람이회를대표하야매매계약을하면서 김도홈씨가하는말이이긔지는 회관긔지인것만큼 어느개인의명의로 에젼못합니다 또어느개인의 의사로서 어떠케할수도 업는것입니다 고로여러사람이 상의하여가지고 말하기전에는 당신이 그냥보관하여주시요 합듸다 그래서나는 그냥보관하고 잇는데 김도홈씨가 유치장에서 나온후에회의공동소유로 어건시기라고 그수속을 김창권대서소에 맛긴일까지 잇섯는데 평수가오평이더되는고로 그것을 분할한후에 이건하기로 하엿지요 그런데 그후에김도홈씨는 사망하고 리규송씨는 그권에감옥에들어가게되엿지오그런관계로속히못되엿는데규송씨의 부인김동희씨가그긔지를다른사람에게팔겟스니 이동하여달라고 하는것을 나는거절하엿더니 대서업하는 리용국이가와서 김동희에게서 그긔지를 사기로하엿스니 도장을찍으라고합듸다 나는 역시거절하엿지요 그후 구월상순인듯합니다 리용국이가 또김도홈씨아들을 다리고와서 하는말이 령수증이 김도홈의명의로 되여잇지안는가 신간회가 업서지지안엇는가 상속자가 승락하지 안흔는가하며 요구하나 그냥거절하니 리용국은나에게 폭행까지 하는것을커게 안즌나의 안해도 친히보앗습니다 그날밤에 또 그두사람이와서 당신이 그냥 강경하게나가겟스면 경찰서로 가자고 하겟지요 그래서 나는 경찰서에서 호출장이 오면 가도비와는가터 갈테업다고햇드니 그러면순사를 다려고와도 호출가하기에 마음대로하라고 하드니 나가서약두시간후에 주형사를 다리고왓습니다 주형사는 도매와서하는말이 한쪽말만드려서는 잘모르겟스니 영감님이 이약이하라고하기에나는나의이야기를하고 안엇겟습닛가 그랫드니그는 도장을찍어주는것이조켓다고 합니다 그래서나는 당신이책임진다면찍겟노라하니책임을 지겟다고하기에나는그만도장을 그후삼일만에찍어준것 입니다」

朱刑事談

「나는리용국이가와서 그긔지에잇는 창고에무슨 범죄사건이잇다고하기에책임상조사하려갓드니 다툼니약여가남되다 나는원체그내용을잘모르는고로무엇이라고말할일업소」

前新幹會側 金純基氏談

「그긔지는 어느개인이팔수업는것이요금번리용국어 가이런동긔하는데 주형사가 간섭하엿다는말을듯고 심히 놀낫섯소 대단괴이한일이라고 생각합니다 나도 그진가를알라고합니다 대책은 나역시아직말할수업소」

學童의美情 罹災同伴를同情

京城公普校生徒一同어 金泉公普校에金員送達

【金泉】 경북김천(慶北金泉) 군에 [illegible]삽채의 대폭풍우가천원을 휩쓰러 만흔희생자와천답농작물의 피해가막대하엿슴은 신문지상으로본 경성시내(京城市內)에잇는 신흥공립보통학교 직원생도들이 푼푼이 모와 현대 김천공립보통학교이재동모에게 나누어주어달라고 간곡한 편지와함게 금십팔원삼십전을 보내엿다한다 이를바든 동교산전(山田)교장음 감격에 넘쳐서 즉시 이재생도삼백칠십명에게 공평한권씩을 난누어주고그중 극빈아동 삼십이명에대하야는 일인당이십오권의 활당으로 이를각 담임선생이보관하엿다가 학용품에 보조하기로하엿다하며 일반은 어린생도들의 뜨거운 동정에감격하야 마지안는다고한다

竊取時計抵當코 質票를警察에送附

大田에大膽한少年竊盜

【大田】 불과십륙세밧게아니된소년으로 대담무쌍한 범죄를 감행한 사실이잇다 대전읍대흥정(大田大興町)에사는 권금덕(權今德)(一六)이라는소년은어렷쌔부터 스리로유명하야경찰의 주목을 밧고잇는터연데 지난십월일일 대전소학교주최 대운동회쌔에 동교교장의금시계(시가일백오십원)를훔쳐가지고 경성으로 도주하야 경성말광옥질옥(末廣屋質屋)에십삼원에전당을 잡혀먹고 전당표를 봉투에너어서 대전경찰서로 보내엿다고하는괴사실이잇서대전서에서는범인을목하엄탐사중이라고한다

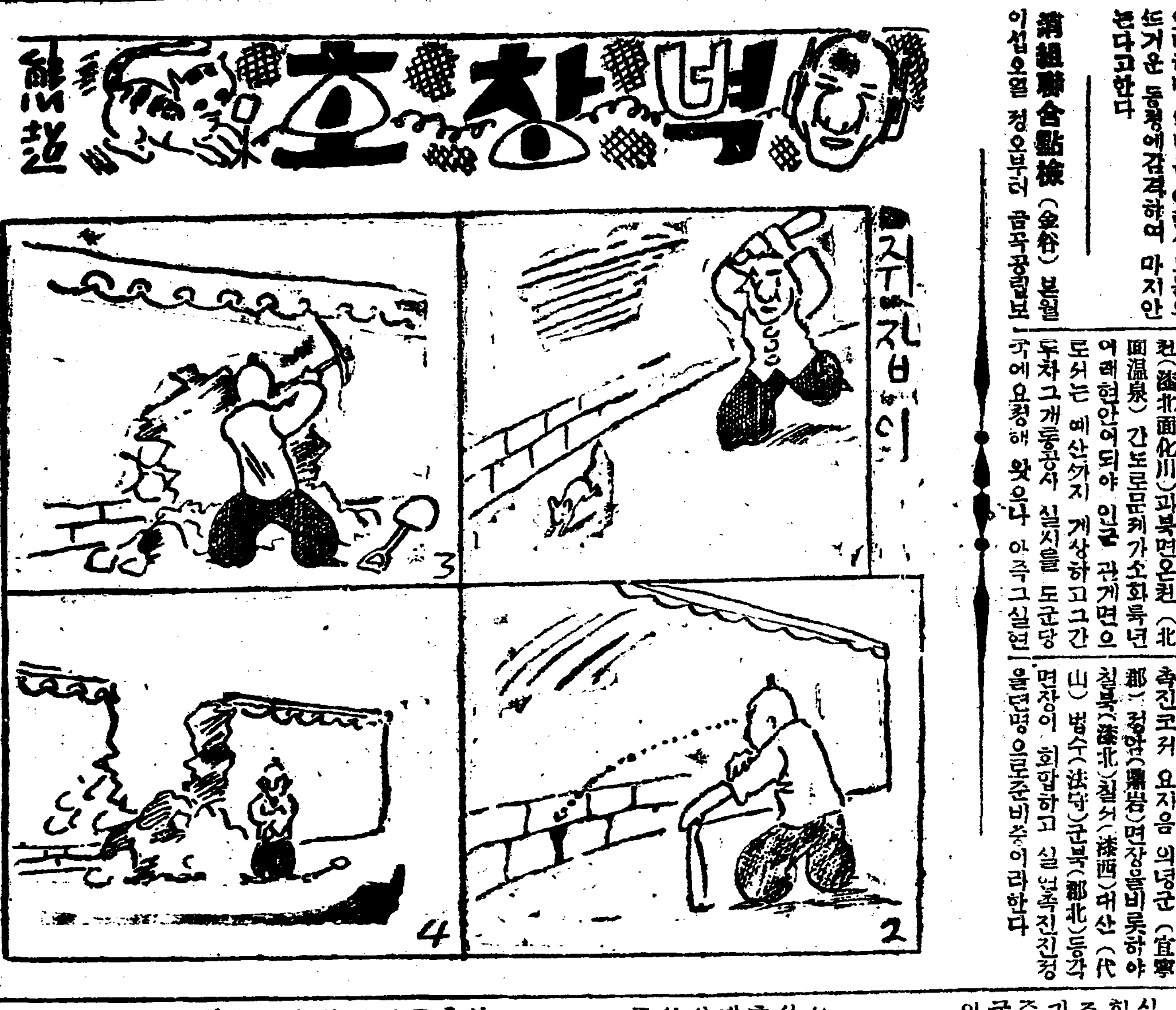

消組聯合點檢 (金谷) 본월이십오일 정오부터 금곡공립보통학교 교정에서 남양주소방조원이 총집하야 점검을 행한바 수천관 중의 박수리에 날뛰는 용사의 소방조원들은 만단의기능을 다하야 자웅을결한 결과우승의영예는 구리조로 도라갓다 한다

北面漆北間道路 實現促進陳情

關係各面에서準備中

【馬山】 경남창원군(昌原郡) 함안군(咸安郡)창녕군(昌寧郡) 령산군(靈山郡)등사군을련결하며거리를 단축케하는 칠북면화천(漆北面化川)과북면온천(北面溫泉) 간도로문제가소화륙년 이래현안이되야 인근 관계면으로서는 예산까지 계상하고그간 누차 그개통공사 실시를 도군당국에요청해 왓으나 아즉그실현을보지못하고 나오든바 금번하년에와서는 이인근 관계각면은 모다수해를 입엇슴으로 이리재민의구제겸해서 긔어코 실현을 촉진코저 요지음 의령군(宜寧郡)정암(鼎岩)면장을비롯하야 칠북(漆北)칠서(漆西)대산(代山)법수(法守)군북(郡北)등각면장이 회합하고 실현촉진진정을련명으로준비중이라한다

平北一帶에 僞造貨流行

十錢貨五十錢貨

【新義州】 최근평북일대에는 십전과 오십전의위조은화가 만히 류행되는바 극히교묘하게제조하엿슴으로 진가를 분간하기가 매우곤란함으로 일반은만히 주의하기를 바란다하며 경찰당국에서는 범인 수색에고심중이라고한다

順天公普校 冬期夜學盛況

【順天】 순천공립보통학교에서는 동교졸업생 동창회주최로 십일월부터야학을지난이십사일오후칠시부터열엇는데모집학생이 예정이상으로초과되여하는수업시야학생에게도야학을들이되야 선생을붓잡고야학을애원하는광경을일우엇다한다

咸興府內에 商工會議所設立

【咸興】 인구오만이 상을포옹한북선의중요도읍인본대재벌의진출로수년이래 상공업은 급속도로진보 되고잇스나 상공업자의 리익대표긔관인 상공회의소(商工會議所) 가업는것이유감이든바 부내조선인과일본인 유지자수인이 만단의예비교섭을 맛치고드듸어 이십칠일부내영정(榮町)장긔정(長崎亭)에서 발기회를 개최하엿는데 발긔인의씨명은다음과 가트며 총예산액은 오천륙백 오십원이라고한다

◇發起人

盧光律 朴永剛 張潤河 林炳疇 金川福太郎 狩野國一郎 吉本太一郎 玉貫省二 外三十一名

有情 【47】

春園 作 熊超 畫

지금 가트면야 사제간에결혼을 하기로 그러 큰 문제가 될것이 업지마는 그때에 어듸 그랫나요。 사제간에 혼인이란것은 부녀간에 혼인한다는것과 가티 생각하엿지요。 더구나 그때 간도사회에는 청교도적 사상과 열렬한 애국심이 잇서서 도덕표준이 여간 놉지아니하엿지오。 그런 시대에 내가 내 제자인 녀학생을 다리고 달아난다는것은 살인강도를 하는 이상으로 무서운 일이엇지오。 지금도 나는 그러케 생각합니다마는。

「그래서 우리 두사람은— 우리 두사람이라는것보다도내 생각에는、엇지하엿스나 나를 위해서 제 목숨을 버리랴는 그에게— 사실 나도 매우속으로는 그를 사랑하엿지오。 다만 사제간이닛가 영원히달할수업는 사랑이라고 단념하엿슬뿐이지오。 그러닛가 비록 부처생활은 못하더라도 내룩 그의 사랑을 안다는것과 나도 그를 이만큼 사랑한다는 것만은 보여주자는것이지오。

「배는 마춤 가물이지마는 몸에 지닌 돈도 얼마 업고 천신만고로 길림까지를 나와가지고는 배를 타고 송화강을 나려서 하르빈에 가 가지고 거기서 간신히 치따까지의 려비와 려행권을 어더 가지고 차를 타고 떠나지안앗서요。 그것이 바로 십년전 오늘이란말요。

어쨋에 부인이 옥수수로 만든 국수와 감자 삶은것을가지고 들어오。

나는 R의 말을 듯던 뭇이라 유심히 부인을 바라보앗소。 그는 중키나 되고 둥근 얼굴이 혈색이 조코 통통하야 미인이라기보다는 식식한 녀자요。 그런중에 조선녀자만이 가지는 아담하고 점잔흔 맛이 잇소。

「안즈시지오。지금 두분에서 처음 사랑하시던 말슴을 듯고 잇습니다」

하고 나는 부인에게 교의를 권하엿소。

「아이。그런 말슴은 웨하시오?」

하고 부인은 갑작이 십년이나 어려지는모양으로 수삽한 빗을 보이고 고개를 숙이고 달아낫소。

「그래서요? 그러 오늘이거렴일어와다그려?」

「그러치오、우리는 해마다오늘 오면 우리 무덤에 성묘를 가서 하로 밤을、새오지오。 오늘은 손님이 오서서 중간에 돌어 왓지만、하하하하」

하고 K은 유쾌하게 웃소。

「성묘라니?」

하고 나는 물엇소。

「앗가 보신 두봉무덤 말이오。 그것이 우리내외의 무덤이지오 하하하하。」

「……」

나는 영문을 모르고 가만이 안젓소。

「내 이야기를 들으시지오。 그래 둘이서 차를타고 오지안햇서요? 무론여권히 선생님과 케자지오。 그러치만 원악 여러날 다들니서 가치 고생을하고 려행을 햇스니 사랑의 불시길이 탈대로 탈것이야 물론 아니겟서요。 다만 사제라는 구든의리가 그것을 거처 나오지못하도록 누른것이지오。 ……그런데 목 오늘 가치 조흔 날인데—여긔는 대개 일긔가 일정합니다。 좀처로 비가 오는 일도 업고 흐린 는 날도 업지오 현데 F역에를 오닛가 참 석양경치가 조한말이요。그때에 불어듯、에라 여긔서 내려서 이 석양속에、저 호수들 가에 들이서 헤매다가 쌔긋한사제의목으로 이 쌔긋한 광야에 뭇처바리자 하는 생각이나것지오。그래 그런 말을 내안해——그때에는、아직 안해가아니지오——내안해에게그런말을 하엿더니 참 조타고 박장을 하고 내 어깨에 매어달리는구려。그래서 우리둘은 차가 거의 떠날려박해서 차에서 뛰어나렷지오。」

하고 R은 그 쌧 광경을눈앞해 그리는 모양으로 말을 끈코 우륵허니 허공을바라보오。그러나 그의입언커리에는 유쾌한 회고에서 나오는 우슴이 잇소。

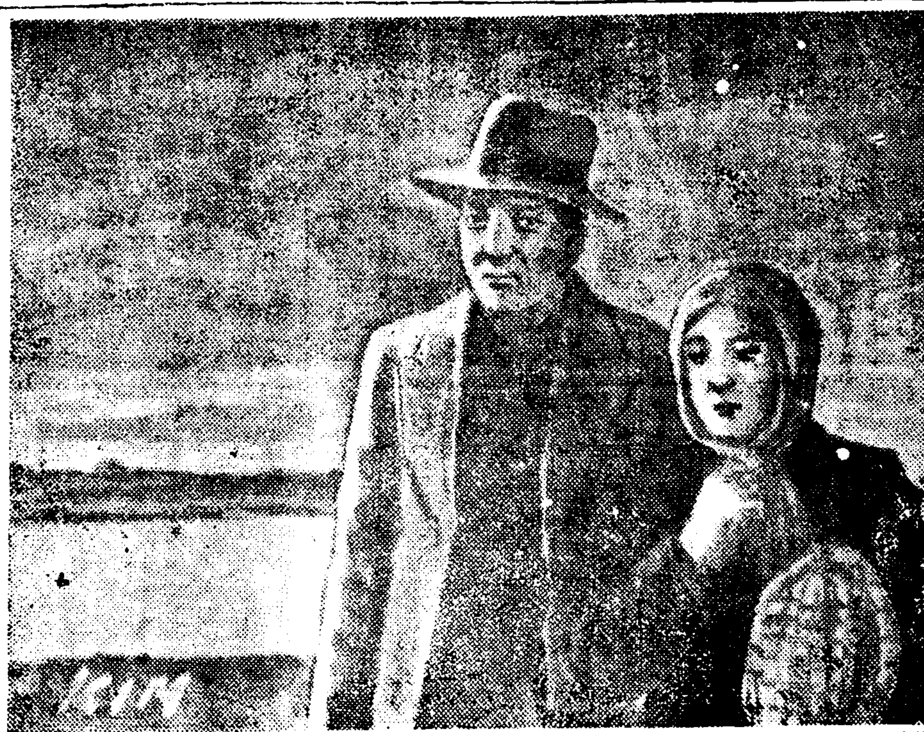

朝鮮總督府御買上機 農林省御推奬優良機
堅牢 輕快 優秀無比
國益式製繩機
農閑期ノ藁加工에と 優秀無比!
國益式製繩機 藁打機 縄仕上機ナ
型録送呈
特約販賣店募集
名古屋市西區志賀町 東京國益社支店 振替名古屋一〇五三番 電話東七八二二番

治療師
講習生募集◎定員僅少◎永久安全◎無試驗開業授與◎規則書送呈要二錢切手
京城昌信洞五二七ノ一 朝鮮[illegible]學會

外科 X光線
醫學博士 鄭求忠
醫師 權寧禹
京城鍾路三丁目十六 (入院室完備)
電話光化門六八五番

大評判의模範辭典七册組
殘本分 大廉賣斷行
辭典七册組 겨우金壹圓
左의辭典七册總紙數壹千七百有餘頁、定價七圓外라 七册同時로注文者에限하야處分整理書籍으로하야 代金小包送料 [illegible] 書申込次第送料並無料 送料拾八錢

最新手紙大辭典 / 現代新語大辭典 / いろは引大辭典 / 三体々習字辭典 / 青年演說辭典 / 日常便利辭典 / 高等文集辭典
各定價壹圓

○七册一時에注文以外割引無一册분의注文은各册一圓送金함

發行所 東京四谷仲町三丁目五 振替東京一五一〇〇番 積文堂發本部

內科、小兒科 產婦人科
入院隨意
進誠堂醫院
女醫 金龍喜
京城府授恩洞九二番地 電光一五二三番

림질로고생하시는분
놀나지마세요!!
百이면百이다!
神通히全治하는法
림질의急性慢性으로辛苦하는분은시각을다투어 (조선日보에서보앗다고엇는분)지하서요) 無料로神通한法을詳報하려합니다
京城府外西氷庫驛前
永生院
振替京城一一七六〇番

에비오스
エビオス錠
胃腸と虚弱に
위장과허약에
EBIOS エビオス
エビオス錠은活性의成分을多量히包含한完全한酵母劑로서綜合的榮養補給과新陳代謝促進의二重作用에依하야體內의抵抗力治癒力을强盛케합니다 特히胃腸의强化에依하야顯著히榮養을增進함으로體重의增加는大端하며病의回復을速하고體質을改造하야훌륭한健康을맨듬니다
製造元 アサヒ・サッポロ・エビスビール醸造元 大日本麥酒株式會社
發賣元 田邊五兵衛商店 大阪市東區道修町
田邊元三郎商店 東京市日本橋區本町
約三〇日量(錠)二圓
藥價低廉 1000錠 五圓五十錢
五〇錠 五十錢
全國藥店에잇소
EB. 497

經濟解說 『鮮航同盟會』 大體內容을一瞥 (二)

申泰翊

요새 新聞紙上에 『朝鮮航同盟會』라는말이 잇는데 이것은 어떠케된團體인지 모르나니 說明하여달나는사람이 만타 그럿치안트라도 이鮮航同盟會는米穀物商對關係에 끗치는것이아니라 이들의運賃協定이 終局에는 朝鮮農家에影響을 밋치게하는바가 大한만큼 이에對한內容을 살필必要가 잇다고생각한다

×

鮮航同盟會가 뭐이나고한에이어서 알기쉽게 한말로서한다면 各汽船會社들이 모여서 朝鮮米를 日本에 輸送함에 가튼 運賃을 밧가로 同盟한 團體이라고하면 큰틀님이 업는말로될것이다 그러나 이것만으로는 說明이너무簡單한까닭으로 이에對한大體의內容을 먼저 말치안흘수업게된다 오늘에잇어서 鮮航同盟會에 參加한汽船會社의數는 十三社로 ▲日本商船▲朝鮮郵船▲澤山▲近海▲辰馬▲尼崎▲廣島▲大連▲飯野▲中村▲山下▲川崎▲岡崎 等인데 이團體를 다시말하면 貨物을 輸送하여주는 船主側이라고 볼것이다 그런데이同盟會는 뭐를 目的으로하고 생기엇는가 하면

다음과 가튼理由가 잇다

×

▲朝鮮米가 每年多量의移出이되고잇는만큼 自然 朝鮮米輸送의運賃이 巨額에達케되고 따라서 各汽船會社도 朝鮮米輸送을 自己會社에서 마터하라고할것은 勿論이며 이結果는 各汽船會社의競爭이 생기게된다 이와가튼 同業者間의競爭을 避하랴고 共同步調로 朝鮮米輸送運賃을協定하는同時에 이것을 嚴守하기로 한것이다 그러고 이團體는 大阪에根據를두고잇다

×

이러한同盟會가朝鮮米輸送의運賃을 協定함에잇서서自己들의獨斷으로써 決定하는것이 아니다 이協定을 함에잇서는 荷主 即 朝鮮米를 日本으로 輸送하는사람을 相對로 하여야할일이다 그러나 만흔荷主를 一一히 相對로한다는것은 될수업는일임으로 이荷主들의團體라고 認定할곳을 相對로하여가지고 비로소 船運賃을決定케되는것이다

×

그러면 이相對는 어느團體로 되어잇는가 오늘에잇서는 두團體이다 即朝鮮內의各地米穀商組合으로써 組織된朝鮮穀物商聯合會(釜山 大邱는 이協定相對에不參加)를相對로한다 이것은 朝鮮의出荷主(即朝鮮米에잇서서는 朝鮮內荷主라는것은 거의모두가 사람들임으로 出荷主)를相對로한것이며 一面으로는 受荷主 即日本에서 朝鮮米를 移入하는사람과도 이船運賃의協定에關하야 相對로 안흘수가 업게된다 그래서 朝鮮穀物商聯合會를 相對로하는것과가티 이 受荷主의團體인輸入商組合(大阪에잇다)과도 相對로하여온다

×

이와가티 船運賃을 協定하는것은 한번만 決定하면어느때든지 固定不變으로 그대로 직히는것이 아니다 이에對하야는 六個月을 半期로 잡어가지고 每半期마다새로히 船運賃을 協定케되는것이다

▲十一月一日로부터 그翌年四月三十日까지가 半期

▲五月一日로부터 同年十月三十日까지가 半期

結局에는 十二個月을 둘로난와가지고 이十二個月中에 運賃協定을 두번改定하는셈이다 (續)

米船運賃協定은 農民損害를加重

所謂期末戾、累進戾의名稱으로 商人은中間利益取得

鮮航同盟會對朝鮮穀物商聯合會의朝鮮米運賃協定은 連日兩方間의協議가잇섯으나 紛糾만거듭하야 畢竟에는 總督府의調停으로昨日에 비로소 解決되고別項과가튼 運賃協定이 成立되엇다 그런데 이번決定된運賃은 前運賃보다 顯著한高額으로 이에對한一例를드러보면 아래와갓다(以下括弧內는前運賃)

仁川 ▲關門阪神間八十三圓(六十圓)▲吉浦廣島間八十八圓(六十五圓)▲瀨戶內海向九十三圓(七十圓)▲名古屋向九十五圓(七十二圓)▲淸水向九十八圓(七十五圓)▲京濱向一〇三圓(八十圓)

으로 新運賃은 相當히引上되엿다 이引上理由는 인푸레景氣의關係其他로 船配定에잇서서 船舶不足의結果라고한다 그러나이것은 表面의理由에不過하고 實狀은 그동안 鮮航同盟會에 飯野汽船會社가 同盟會以外에서 同盟會와運賃競爭을한까닭에 低額이엇다 그뒤飯野會社의同盟參加로 結局은朝鮮米의積載輸送에잇서서 獨占的이 되엇니만큼 이번運賃의協定은 橫暴的引上이 加味가되엇다는非難이잇다 그러고 同盟會에서 穀物商側에 三萬圓(運賃)支拂에對하야 二%의累進戾와 期末戾五%를주려온다는것은 撤廢하라는말이다 即理由는 가령運賃이 百石에對하야 八十三圓이라고하면 商人은 農家로부터 買入할때에 이八十三圓의運賃을加算하지만 期末戾와累進割引戾를 確認것이 實際의運賃이된다 그러므로 結局에는 朝鮮農民은 期末戾 또는 累進割戾의만큼은 損을 보고 一面商人이 中間利益을 보는까닭이다 그러고이번運賃引上의結果는 正租一斤에 一厘弱의高額으로 이만큼 農家의損害가 늘게된셈이다 이에對한一例를들면 아래와갓다

▲朝鮮米千車를 大阪에보내인다고하면 百石에八十三圓、二百石에百六十六圓(一車)千車이면、一六六、〇〇〇圓의 運賃으로되고 이에對한 期末戾가 五%인즉八千三百圓을 商人이 運賃中에서 쎄이게 된다 그러고 累進戾는 三百圓外지二%이以上 二萬圓增 마다 1%로 된것의 一萬三千二百八十圓을 쎄이면 運賃中에서 全部쎄이는것이 合計二萬一千五百八十圓으로 結局總運賃에對하야 一割三分을商人이中間利得을 보게되고 말어서 朝鮮農民의損이되고만다고한다

市中金價軟弱

京城市中金價는 政府의産金價引上이 豫期에 버서저 軟調이더니 二十八日에는本町側은一匁에十一圓〇三錢 鍾路側은十圓九十錢으로떠러젓고尙弱含인모양이다

朝鮮米의 各港別船運賃 廿七日에全部決定

多節船賃各港相互間의格差는二十七日의會商에잇서서 基本運賃을 仁川對日本各港運賃을十二月은現行運賃에 各二十圓식加算하고 一月以後는 二十三圓加算하기로 決定되엇다

釜山 十七圓引下 馬山 十四圓引下 木浦群山 同率 鎭南浦、四圓五十錢引上 新義州 十三圓引上

을適用하기로決定하고이結果對阪神下陸各港運賃은아래와갓다

△十二月中

安東縣新義州	九三圓〇〇
鎭南浦	八四、五〇
仁川木浦群山	八〇、〇〇
馬山	六六、〇〇
釜山	六三、〇〇

△一月以後(三月末外지)

安東縣新義州	九六、〇〇
鎭南浦	八七、五〇
仁川木浦群山	八三、〇〇
馬山	六九、〇〇
釜山	六六、〇〇

으로午後二時에 겨우決定되엇다그리고 鎭南浦의碎氷特別割戾問題、木浦格差擴大問題는午後三時로부터 再協議하엿다

南朝鮮은運賃

鮮航同盟會南朝鮮署은 西朝鮮

(가튼步調로 目下 無契約狀態에잇고 釜山對日本各港朝鮮米運賃은 從來各港賃金送額에準據하야)

	十二月中	一月後
關門 阪神	六三、〇〇	六六、〇〇
尾道 廣島 吉浦	六八、〇〇	七一、〇〇
瀨戶內	七三、〇〇	七六、〇〇
四日市 名古屋	七五、〇〇	七八、〇〇
淸水	七八、〇〇	八一、〇〇
京濱	八三、〇〇	八六、〇〇

東一息消經濟

電氣事業法規研究

京城電氣會社四層에서 二十九三十의兩日間 電氣事業法規研究會가 열닐터인데 出席者는全朝鮮各電氣會社의電氣主任이約六十名이라고한다

京城府夜間金庫

京城府에서는二十八日부터三十日外지三日間府內常定의十一個所에서 夜間金庫를設하고營業稅第二期分을徵收하야 諸稅의納入便宜를圖하기로햇다

도마도사-진協會

十二月五日 京城內水産會館에서九年度水産罐詰組合과納入契約이成立된도마도● 필푸의價格協定을爲하야慶北 成南兩道當局及同生産業者와『도마도사-진』業者 總督府殖産課 水産關係職員三十餘名이 列席한뒤慶北의配定一萬五百箱 成南道의配定一千五百箱에對하야價格의協定을行하기로되엇는데 協定價格은前年과大差가업슬모양이다

商工 都賣聯合會豫算

商工聯合 都賣商聯盟의兩會는廿七日午後商工會議所內에서役員會를開하고 三十日의總會準備에對하야 協議하고明年度의新事業으로서左의件을決定하얏다

▲商工聯合會

一● 都賣聯盟會와共同第六回商品見本市擧行

一● 全市大賣出

一● 貨物輸送朝鮮內鐵道運賃輕減方講究

一● 店員修養向上慰安企劃

一● 店內裝飾競技會開催

一● 中小商工振興策

一● 其他

▲都賣商聯盟

一● 第六回京城商品見本市

一● 貨物輸送朝鮮內鐵道運賃輕減方考究

一● 貿易向輸出産商品取扱獎勵方에關한講究

其他

米價低落의步調로 賣渡申請數量激增

東京에三日間七千七百俵로

【東通東京電話】新米의出廻는最盛期로入하야 最近의米價는低落步調를바라고잇슴으로公定價格에依한政府의米穀賣渡申請은 날로 더욱增加하야 二十五日의正午부터 二十七日의正午外지의數量은 七千七百俵에達하야注目되게되엇다 그러고 이傾向은 今後相當히繼續的으로될것으로 觀測되어 米穀統制法의前途에不安을投하얏다

米統制法前途不安視

累計十三萬餘石

【商通東京電話】米穀統制法에依한 米買上申請은米價의低落豫想으로 二十五日以後突然殺到하야 東京、酒田、新潟、小樽、仙臺의五地에二日間七萬七千四百六十俵에達한累計十三萬三千四百七俵에達하엿다

朝鮮內私鐵를 買收하라고陳情

賀田京城商議會頭談

日本商工會議所 總會出席하기爲하야 渡東中이든賀田京城商議會頭는 二十六日에歸京하야 아래와가티 말하엿다

이번의渡東은 日本商工會議所總會와 日滿實業協會創立總會出席과鐵道의陳情、京阪地方經濟界를視察함이엇다 總會와創立總會의模樣은 平井副會頭가 말한것과가트다 鐵道의陳情에對하야는 國有鐵道使用이重大한것

私鐵 을될수잇는대로 買收方針을促進하야 달라는等이엇다

또朝鮮의鐵道를 滿鐵에委任經營한다는 風說도잇스나 이것은一部의생각에 지나지못한것이오아직 具體化하기外지에이르른것은 아니다 何如間鐵道問題는 益益重大化하야 오는故로政府의 意見도 이에對하야別로反對하는것은 아닌즉

有効 適切한 實現이 잇슬것으로밋는다 京都、大阪地方의經濟界를 觀察한 結果에依하면 貿易의發展은 本年은旺盛하엿다 各工業은 合理化되엇다 從事하는 職工等도氣風이善良해졋스며 生産費도 低廉해진故로優良한 商品이나오게되엇다 最近對米爲替가三十一弗 갓가히騰貴한것은 日本의 對外貿易에 影響될것이나 그러나爲替가低落되기만하면 販路만 擴張되고無統制下에 輸出되는故로各國에恐怖를 感하고關稅障壁을築造하게되는것인데今番의反騰으로이傾向이緩和되야 障壁을免하게될것이니 三十一弗外지는爲替時勢로는 相當한時勢라고할것이다。이番은이손景氣의影響은軍需工業

輸出 貿易工場等에는 미치지안엇스나 一般으로均霑하고잇다。一九三六年부터 九年外지가 重大時機로 政府도國防第一主義를 採用하고잇는故로 産業에는好景氣를

(……)한것이니、國民의一部는 當面는有害(?)情勢가 浪費한것처럼말하나 事實은非常히緊張되어잇다。最近到處에서 武의氣象이 涵養되고잇는것은 깁은現象이다。 滿洲國이 建設되어잇는데도日本에서 朝鮮의重要性을크게認識하게된一事는 實로깁븐일이다 財界에有爲한日本人士는朝鮮에事業을 興起하야滿洲에進出할計劃을세우고잇다 이方針으로各各施設에努力을 加하면日本內의資本을 朝鮮에誘致하기는容易한것으로 觀測되고잇스니官民一致하야 크게努力한時機가到達한것으로생각된다

共濟信託買收 加藤總裁歸京後

朝鮮信託의 共濟信託 買收交涉은花園、谷兩社長 三回에亘으로하고 契約締結如何를 不拘하고 各期日로부터 實行키로決定하엿다 한會見에依하야 共濟側의希望條件이 明瞭하게되어 朝信側의回答如何를 侯함뿐으로되엇는데 加藤鮮銀總裁는 來月七八日頃 歸京함으로 그때外지回答을保留하고 同總裁의裁定을考慮하야 成否를決定하게 되엇다

米日爲替保勢

【殖合京城二十七日發】十七日의 米日爲替는 前과不變으로 三十弗三十七仙

▲東京爲替 (廿八日)

對米 (賣)三十弗 (買)三十弗四分三

對英 (賣)一志二片八分一 (買)一志二片四分一

▲大阪爲替

對米 (賣)三十弗 (買)三十弗四分一

對英 (賣)一志二片八分一 (買)一志二片四分一

今日財界 (廿八日)

米 (單位錢)	今後止	比前日
仁川期米	二二三	五高
大阪期米	二三九	七低
㊂三等米	二〇六	二低
正租(仁川) 改良	五錢三五	
在來	四錢三五	

株式 (單位十錢)		
朝新	—	—
東新	—	—
大新	—	—

商品 (先限單位十錢)	今後止	比前日
大阪綿絲	一九四	二五高
大阪人絹	一〇四	六低
고무現物	先九錢三五	

金價	
日銀(一瓦)	二圓六五錢
朝銀(一瓦)	二圓六三錢
鍾路(一匁)	十圓九〇錢
本町(一匁)	十一圓〇三錢
米國産金價	

米의出廻가 逐日數量激增

米倉入庫의狀況

米倉會社 二十六日現在의在庫數量은 十七萬千六十三石으로最近出廻가 旺盛하야每日約二萬石內外의入庫가됨으로十一月一日의 最低數量보다 十四萬五千三百五十五石前年同期보다 約十萬石의激增이다

▲釜山一二、三五四石▲木浦六、八五三▲群山三八、六四八▲仁川五五、九七五▲鎭南浦五七、二三三

西鮮電氣社長 渡邊忍氏決定

西鮮電氣社長은 今井田政務總監의斡旋에依하야 現總督府農林局長渡邊忍氏로決定하엿다고한다

市勢와商況 (廿八日)

株式 惡材料蝟集 新低價로崩壞

東新筆頭諸株暴落

○……豫算問題惡化、海外低、佛國金本位維持難、米國通貨政策贊否對立、日印交涉最後場面到達等으로今前場은 東新을筆頭로 一齊暴落되어 東新百六十四圓臺로 六圓低、大新百二十四圓丁으로四圓方低、日産百十六圓臺로五圓低、日産新百一圓丁으로 四圓低의總不勢이엇다(前場記)

前場崩落 前場은△東新百六十六圓七十錢에三圓五十錢低寄後百六十四圓三十錢 新低價에外지떠러지고 四圓九十錢大引△大新百二十四圓丁(配當落)에三圓八十錢低寄後 四圓七十錢으로 四圓五十錢大引△日産百十七圓五十錢에 四圓十錢低寄後八圓二十錢으로 六圓二十錢에떠러지고 七圓十錢大引△日産新百二圓九十錢에 二圓低寄後百一圓丁에續落△朝取七十圓丁朝新三十二圓九十錢에二十錢低寄後八九十錢間往來이고 九十錢大引

後場一息 後場은△東新百六十五圓十錢에二十錢高△大新百二十四圓六十錢에十錢高△日産百十七圓五十錢에四十錢高△朝新三十二圓九十錢에不變으로各寄付로一息모양이엇다

環境一齊不良 東新底不知慘落

底入되듯도하다 下澁頑强味가업

지안는東新은 今前場또新低價로大幅崩落을示하야고 環境은如左히不良하야人氣를惡化케함이적지안

株界六感

× 잇싸진시루가티 떠러지는東新 今前場은百六十四圓臺로 또飛落

× 非但東新이나 雜株의大整理도 豫想된다

× 그러하야歲末高人氣完全解消後 實過이어야만비롯오東新을筆頭로한 强烈한反撥을期待키도할듯

× 東株理事長이鄕男으로決定된다면 歡迎人氣가 動機가되어爆發되리라는說이擡頭

× 이번棒下가豫想할수업섯든만큼 歲末高가또意外에展開되지말나고 누가말할수잇겟느냐고 某구로도는말한다

× 어째던三十日가량남은年內에 어떠한喜悲劇이演出될고

× 어떠히니무니군말하기를 二百圓의東新보다도 百六十圓臺의東新은 사기便하지안은가고 果然得當할가?

엇다

一、政界問題惡化=各省의復活要求가猛烈하야 海相은斷然決心、農相償債에對하야藏相으로 어되外지强硬한態度로 各省과對立하고잇서 政局不安이濃厚한때다가 軍部內閣打倒說이生하야 高하으로今後政情이注目되어株界人氣에惡響이적지안타

一、世界財界不安=

A、米國通貨政策贊否論對立으로「이루렌」냐「이루렌中止」냐가問題되어 米國財界動向에對한不安이적지안타

B、佛國을中心으로한歐洲의金本位維持國等은 末路에向하는中으로 維持가極難되고今後形勢가重視된다

一、爲替依然高調=米日爲替는三十弗臺를頑强히保持하야反落의눈치가안보임으로 貿易關係等으로悲觀이不少하다

一、日印會商=이것도最後幕에入한바 日本側不利가 豫想되어完全解決은 아즉도距離가잇서이것亦是悲觀材料視된다

一、東株整理問題=十二月二日의 期限外지에어떠한問題가 또이러날지依然疑心暗鬼이다

結局雜株低?

東新은整理問題에殆端하야五十圓方棒下이나 雜株方面은依然下溢이고眞正한 整理가안되는만큼歲末高期待解消 環境不良과相俟하야 結局雜株도大幅暴落이示現되어株界全般에亘한 大整理의幕이 結局은展開되고야말것이라는觀測이不無하다

東株市況

【電通東京電話】東株整理問題의 形勢如何는今日의 市況은買方의大擧狼狽로 共히內外情勢도去益不良함으로 氣投出이殺到되어俄然總崩의慘落을演出하고 東新低이오高値의大取組重壓이加하야一齊大崩落이엇다

米期 低迷不振

前場小弛 昨後場 阪地二十三圓九十七錢止와共히 二十一圓二十六錢에寄場을止한當市場은 今朝에入하야阪地初付二十三圓八十一錢인十六丁의 突落을據하고 意外買氣旺盛으로二十一圓二十八錢인 反히二丁高로寄場을始한後 産地二節八十六錢으로八十一錢에 反落하얏다가 二十一錢外지低移하엿다가結局阪止八十六錢과共히二十八錢에止場하다

後場保合 後場은二十一圓二十六錢에二丁低로始場後二節二十八錢三節二十九錢에頑强이고別欄가티止場하다

商勢漸落趨勢 似而非的으로

新米統制法이實施되자買氣俄然熾烈하야阪地는 二十四圓九十錢臺當地는二十二圓二十錢臺의高價를演出하엿스나 一千萬石의正租貯藏과百七十萬石의米買上問題는發言만되엿슬뿐으로그實行方法이 徹底하지못할뿐아니라統制에失望한 産地의出廻가漸增하야 集散市場은正租의山積을見함에至하고市勢는步一步의漸落으로 高價에서百餘丁의低落을告한바되엇다 相場律에依하야는 掉尾一振의月末高를示할듯하나 正租의時價가到底히恢復될것갓지안코 또總督府當局으로서의何等의調節的方針을實現하지안는以上에는當分反撥은至難할것갓다果何?

統制의買氣는 依然潛在乎

新甫一限이 發會한後七十餘丁의突高를 示한後反히百餘丁의低落을告한바되엇다 그러나그依然의步調가 似而非的形勢라統制의買氣가 依然潛在하야據週에依하야는 爆發할뜻한氣勢를暗示하는것도갓다 그러나 目前의 現象으로보아서는朝鮮米의 正租貯藏도買上도全然埋沒狀態에잇슴으로 반드시爆發時勢가잇슬이라고 謂키難하며 此의反映으로正米의實米壓迫만을條件으로하야 買方針만固守하다고도할수업다 要컨대此邊에서는 小規的主義로現象을維持하다가 어떠한動機를待하야活動하기만不如할것갓다

米豆餘話

◇ 月末一高를豫期하엿든市勢는 何等不振하고步一步로 漸落할뿐

◇ 泰山鳴石가러잇고잇든統制法은그實行方法이不徹底하야農家나思惑側이나暴落擊損

◇ 日本米正租六百萬石貯藏은十二月一日부터實施하게되엇거니와買上은何時부터?

◇ 朝鮮米에對하야는貯藏도買上도何等의消息이업스니 만은低落하여도無妨?

◇ 正租는山積한그대로賣却하는者도稀貴하거니와 買付者도稀少

◇ 이러한狀態를呈하는今日에 地方出廻나업스면하지마는時期인만치漸增하는데야奈何

◇ 政府로서도米의情勢를모르는바는아니지마는豫算이업는데야 또한奈何

◇ 한번統制法을發表한農相의責任도重하거니와奬勵費를捻出키難한藏相도큰頭痛인모양

各地正米

仁川在米續增【仁川】

去二十六日現在仁川在庫品은前週에比하야 合格米는一九、七三〇叺 無檢査米는四二六叺의各增加를示하엿는데在品을細別하면左記와如하다

▲玄米四斗入三三九、八〇叺 ▲白米四斗入一、二五〇叺 五斗入五六九叺 ▲正租叺入一五三、七六七叺 俵入二七五四七俵 ▲大豆三、四五六叺 ▲大麥八六〇叺 ▲小麥四四四叺 ▲粟四五〇袋 ▲粉末二三五、六二七三袋 ▲胡麻一叺 ▲荏子六〇袋 ▲綠豆五〇叺 ▲糯白米二〇〇袋 ▲暹羅碎白米二二二叺 ▲外國米二八〇袋

京城不變

期米軟弱이나 政府의米價對策을期待하고잇슴으로 産地突然賣控으로 不變인 ㊂三等二十圓六十錢 四等二十圓三十錢

仁川不變

鮮米運賃協定으로 日本에서注文이잇슴과檢査嚴重으로賣物出澁으로 氣下支되어 氣配㊂三等二十圓六十錢 四等二十圓三十錢으로不變

釜山反落

出廻五千叺 期米의崩落을보고一段日本注文이 적어지고産地賣物이意外로豐富함으로二十錢이反落되어 ㊂三等二十一圓十錢四等二十圓九十錢內外에三千九百五十六叺의賣引

大邱氣重

期米軟弱에繼續하야注文薄이오地方에서는賣物이散見됨으로氣重市況을呈하야 ㊂三等二十圓五十錢四等二十圓十錢으로十錢低

群山引弛

出廻十一輛 買上期待로産地賣惜임으로賣物이薄한데 期米低로買氣一段阻喪되어 一、二十錢引弛인三等二十一圓四等二十九圓八十錢

朝取短期 (二十八日)

前場	寄付	大引	高價	低價
朝取	—	—	—	—
朝新	[illegible]	[illegible]	[illegible]	[illegible]
鐘新	—	—	—	—
大新	[illegible]	[illegible]	[illegible]	[illegible]
東新	[illegible]	[illegible]	[illegible]	[illegible]
日産	[illegible]	[illegible]	[illegible]	[illegible]
日新	[illegible]	—	[illegible]	[illegible]
安取	—	—	—	—
拓新	—	—	—	—

後場	寄付	大引	高價	低價
朝取	—	—	—	—
朝新	[illegible]	[illegible]	[illegible]	[illegible]
鐘新	—	—	—	—
大新	[illegible]	—	—	—
東新	[illegible]	—	—	—
日産	[illegible]	—	—	—
日新	—	—	—	—
安取	—	—	—	—
拓新	—	—	—	—

朝取短期賣買高 合計 [illegible] 累計 [illegible]

實定代引日步

株名	算定	日步	代引	取組
朝取	[illegible]	六	[illegible]	[illegible]
朝新	[illegible]	[illegible]	[illegible]	[illegible]
大新	[illegible]	[illegible]	[illegible]	[illegible]
鐘新	[illegible]	[illegible]	[illegible]	[illegible]
安取	[illegible]	[illegible]	[illegible]	[illegible]
東亞新	—	—	—	—
日産	[illegible]	[illegible]	[illegible]	[illegible]
日新	[illegible]	[illegible]	[illegible]	[illegible]
拓新	[illegible]	[illegible]	[illegible]	[illegible]
滿鐵新	—	—	—	—
東新	[illegible]	[illegible]	[illegible]	[illegible]

東京現株

	寄付		大引	
東株	[illegible]	同新	[illegible]	
朝銀	[illegible]	同新	[illegible]	
殖銀	[illegible]	同新	[illegible]	
滿鐵	[illegible]	同新	[illegible]	
東拓	[illegible]	同新	[illegible]	
富士紡	[illegible]	日石	[illegible]	

東京短期

	寄付	大引	高價	低價
東新 前	[illegible]	[illegible]	[illegible]	[illegible]
東新 後	[illegible]	—	—	—

大阪短期

前場	寄付	大引	高價	低價
大新	[illegible]	[illegible]	[illegible]	[illegible]
鐘新	[illegible]	[illegible]	[illegible]	[illegible]
日産	[illegible]	[illegible]	[illegible]	[illegible]
東新	[illegible]	[illegible]	[illegible]	[illegible]
後場	[illegible]	[illegible]	[illegible]	[illegible]

朝取期米 (二十八日)

節	當限	中限	先限
前場 一	[illegible]	[illegible]	[illegible]
二 – 十	[illegible]	[illegible]	[illegible]
後場 一	[illegible]	[illegible]	[illegible]
二 – 七	[illegible]	[illegible]	[illegible]

大阪期米

	當限	中限	先限
前場 一 – 十	[illegible]	[illegible]	[illegible]
後場 一 – 六	[illegible]	[illegible]	[illegible]

	釜山	鎭南浦
前場	[illegible]	[illegible]
後場	[illegible]	[illegible]

東京期米

	當限	中限	先限
前場 一 – 八	[illegible]	[illegible]	[illegible]
後場 一 – 七	[illegible]	[illegible]	[illegible]

朝鮮各地期米

	大邱	群山	木浦
前場 一 – 十	[illegible]	[illegible]	[illegible]
後場 一 – 七	[illegible]	[illegible]	[illegible]

日本各地期米

	前寄	前引	後寄	後引
神戶	[illegible]	[illegible]	[illegible]	[illegible]
下關	[illegible]	[illegible]	[illegible]	[illegible]
名古屋	[illegible]	[illegible]	[illegible]	[illegible]

朝取各店倭合

	賣方	買方
當限	[illegible]	[illegible]
中限	[illegible]	[illegible]
先限	[illegible]	[illegible]

朝取取組高 (單位石) 當 [illegible] 中 [illegible] 先 [illegible] 合計 [illegible] 本期總計 [illegible]

京城正米

㊂三等米	一石	[illegible]
四等米	一石	[illegible]
一等精白米	一石	[illegible]
糯立米	百斤	[illegible]
正租 上中下	一斤	[illegible]

仁川正米

㊂三等米	一石(新)	[illegible]
四等米	一石(新)	[illegible]
無檢査地方米	一石	[illegible]
一等精白米	六十瓩	[illegible]
在來正租	一斤	[illegible]
改良正租	一斤	[illegible]

仁川大豆

黃山大豆	一石	[illegible]
長淵大豆	一石	[illegible]
金川大豆	一石	[illegible]
海州大豆	一石	[illegible]
天安大豆	一石	[illegible]

大阪市中在米高

	前月比較	合計
	[illegible]	[illegible]

大阪綿糸 / 大阪棉花 / 橫濱生糸 / 大阪人絹 / 大阪紗糖

	前寄	前引	後寄	後引
大阪綿糸 十二月 – 五月	[illegible]	[illegible]	[illegible]	[illegible]
大阪棉花 當限 先限	[illegible]	[illegible]	[illegible]	[illegible]
橫濱生糸 當限 先限	[illegible]	[illegible]	[illegible]	[illegible]
大阪人絹 當限 先限	[illegible]	[illegible]	[illegible]	[illegible]
大阪紗糖 當限 先限	[illegible]	[illegible]	[illegible]	[illegible]

京城綿糸布市勢

三A 大A 鶴 大正 長鼓 山蔘 煙管 東錢 扇面16 金明太 金雞 ◎綿絲 ◎晒金布 ◎晒木布 飛天 鳳凰 太極 金剛山 三神山 不老草 菱天 佳月 竹籃 [values illegible]

鮮滿商況 / 北海道現物

朝鮮現物 一等 二等 北海道現物玉粕 大阪 神戶 [values illegible]

鰊搾粕冲値

朝鮮現物 北海道現物鰊入一箱 大阪 神戶 [values illegible]

海外砂糖

現物 寄付 大引 當 先 [values illegible]

朝銀金買入價

一匁 八圓八〇錢

對外爲替

對英 一志二片一六分一 對米 三十弗八分三 上海 [illegible]

朝鮮銀行券

發行高 [illegible] 正貨準備 [illegible] 保證準備 [illegible]

日本銀行券

發行高 正貨準備 保證準備 [values illegible]

日本金利

(單位厘) 當 [illegible]

京城手形交換

(單位毛) 枚數 金額 [values illegible]

海外經濟

倫敦銀塊 紐育銀塊 英米爲替 米日爲替 米棉 印棉 スマトラ アルミニウム [values illegible]